

CHILHAC

bulletin municipal n° 25



Mairie
2 place de Lachaud
43380 CHILHAC
Tel : 04.71.77.41.71
contact@chilhac.fr

www.chilhac.fr

Applications :
illiwap
et panneau pocket

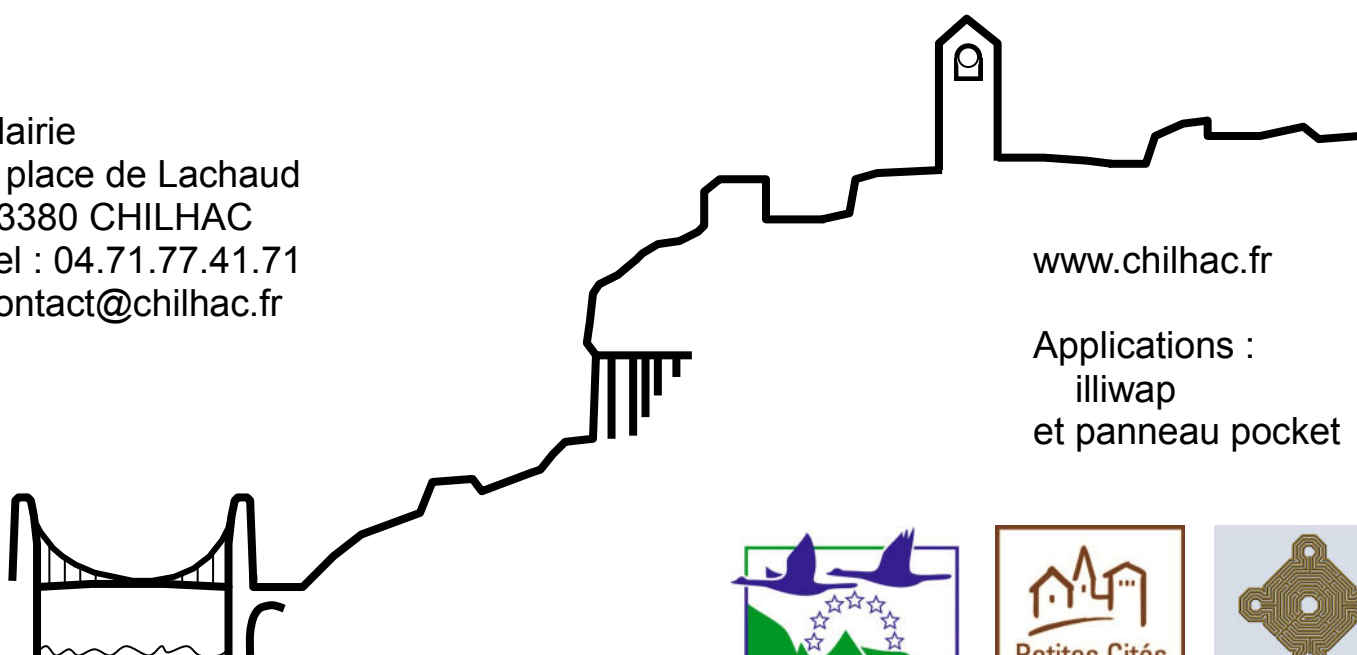

Juillet 2026

Le mot du maire

Nous avons vécu en mars un moment important de la vie communale avec l'élection d'un nouveau conseil municipal. La situation était moins critique que lors des précédentes élections municipales puisque cette année nous étions quatre élus de la dernière mandature à être motivés pour poursuivre notre engagement au service de la commune. La constitution d'une liste complète n'a cependant pas été simple. C'est au cours de réunions publiques et par des sollicitations individuelles que d'autres candidatures ont émergé évitant la situation compliquée de Blassac par exemple.

Très impliquée bénévolement dans la vie de la commune au sein d'associations et de l'équipe « jardinage » mais également dans d'autres associations au niveau départemental, je n'avais pas envisagé d'être maire un jour et donc pas anticipé et renoncé à d'autres engagements... Faute d'autre candidature, motivée par des colistiers, j'ai fini par être candidate à la fonction de maire. J'aborde la mission avec humilité et un profond sens de l'engagement au service de l'intérêt général.

Connaître assez bien la commune, tous ses habitants, être déjà au service de l'intérêt général est une chose mais endosser les responsabilités en est une autre. Les premières semaines et même premiers mois sont une période d'intense découverte, d'apprentissages et de prise de conscience des enjeux majeurs. Services de l'Etat, associations des maires, divers partenaires sont fort heureusement là pour accompagner cette prise de fonction.

Après une période d'adaptation, toute l'équipe municipale s'est réparti les tâches au sein de commissions ou délégations que vous trouverez dans les pages suivantes. Conseillers, adjoints et moi-même, serons à votre écoute, attentifs à vos besoins et à vos projets.

Au sein de la commune, débiter en tant que maire est grandement facilité par la compétence de Christel Portal, notre secrétaire générale de mairie, sur qui on peut vraiment compter. Grâce à son expérience, son travail dans une autre mairie, elle peut nous aider à répondre à presque toutes les sollicitations ou savoir à quelle administration, quel service s'adresser si besoin. Nous sommes une toute petite commune mais avec des activités diverses et donc un gros travail de gestion, trois budgets à construire en début d'année puis, suite aux différentes tranches de travaux bien suivre les relances de demandes de subventions qui ne sont versées ni automatiquement ni immédiatement à la fin du projet, des dossiers d'urbanisme à remplir avec les habitants et en période estivale, le suivi des heures et les paies des saisonniers...

Les salariés du village de vacances, Jocelyn Crespy et Marion Vignal, ont également une expérience qui leur permet d'être autonomes, de prendre des initiatives. Je les salue pour leur compétence et les remercie pour leur disponibilité. Comme chaque année, l'équipe est renforcée pour l'été afin d'accueillir dans de bonnes conditions les vacanciers au camping comme dans les gîtes et les visiteurs au musée. La candidature de Denis Siazade a retenu toute notre attention. En effet, en acceptant d'être polyvalent, de partager son temps de travail entre le village de vacances (petits travaux d'entretien et réparations + ménage des gîtes), le camping (ménage) et l'entretien des voiries, camping, équipements... en soutien à Xavier Peyroux, il nous permet de disposer d'une personne à temps plein durant la période estivale. Il assurera également le remplacement de Xavier pendant ses congés. Comme Xavier, sa parfaite connaissance de la commune et ses talents de bricoleur lui permettent d'être immédiatement autonome.

Je tiens évidemment à remercier nos nombreuses associations pour leur implication et leur motivation. Leur dynamisme participe pleinement à l'attractivité de la commune et renforce le lien social.

Pour que vivre à Chilhac soit agréable pour tous, nous avons aussi besoin de chacun de vous. Bien vivre dans un village dépend, en premier lieu, du comportement citoyen de ses habitants. Les difficultés relationnelles entre voisins dues au non respect de règles aussi simples que celles concernant le stationnement, le respect de l'occupation du domaine public, la gestion parfois malheureuse des déchets, la divagation des animaux qui engendre des nuisances pour tous, des problèmes sanitaires et anéantissent les heures de travail des agents communaux ou des jardiniers bénévoles...

La végétalisation de nombreux nouveaux espaces est très agréable à voir et permet de rafraîchir l'atmosphère mais demande un entretien considérable. N'hésitez pas à participer à l'entretien des espaces végétalisés, même si ce n'est que dans votre rue quand l'équipe de bénévoles y travaille, ce sera une aide précieuse. Un grand merci à Annie Campredon qui anime ce groupe des jardiniers bénévoles depuis des décennies.

Il fait bon vivre à Chilhac. Nous ne mesurons peut-être pas suffisamment la chance que nous avons d'y habiter. Les visiteurs que l'ont y croisent sont unanimes.

Quelques évènements récents au plan national suscitent de l'inquiétude. Pour que chacune et chacun se sentent en sécurité, que les enfants circulent en toute innocence, soyons attentifs aux comportements potentiellement dangereux et aux incivilités. De manière générale veillons à la sécurité des personnes vulnérables et isolées.

La situation financière de la commune nous permet d'envisager de nouveaux projets grâce à la gestion rigoureuse menée durant les mandatures précédentes. Le dernier conseil municipal a bien avancé sur celui de la construction d'un local technique. Le permis est accepté mais il faut trouver les financements. Nous sommes toujours dans l'attente de décisions sur nos demandes de subventions.

En septembre débutera le chantier de restauration du chemin des pailhas qui descend sous l'église (projet construit par le conseil municipal précédent dont les financements sont budgétisés). Il s'agit de remonter des murs en pierre sèche et refaire des marches d'escaliers afin de sécuriser la circulation des promeneurs dans sa partie haute qui est la plus dégradée.

Face à la canicule de ce début d'été nous avons mis en place « un plan canicule ». Des élus prennent régulièrement des nouvelles des personnes isolées et vulnérables. Vous pouvez demander à être inscrit sur cette liste ou y inscrire un proche.

Comme tous les ans, l'été à Chilhac sera riche en évènements culturels et festifs, sans oublier les marchés des mercredis soir qui sont des moments de convivialité où résidents et vacanciers se retrouvent avec plaisir après s'être perdus de vue pendant parfois des années.

Bel été à tous !

Christine Peyroux

Le conseil municipal vous donne rendez-vous le

**17 juillet à 20h
pour une réunion publique
à l'école des sœurs**

pour un échange sur la vie communale et répondre à vos questions et interrogations



Vie municipale

Les élus

Michel **Beckert**, 72 ans, Directeur de Recherches à l'INRA, retraité

Christine **Peyroux**, 60 ans, Professeur des écoles, retraitée

Roland **Deberle**, 68 ans, Agriculteur, retraité

Christine **Sabatier**, 63 ans, Éducatrice spécialisée, retraitée

Pierre-Jean **Gallet**, 41 ans, Charpentier

Marie-Claire **Martin-Sisteron**, 70 ans, Agent administratif, retraitée

Gérard **Hentzen**, 64 ans, Chef d'entreprise et retraité

Lucie **Saren**, 35 ans, Artiste autrice

Didier **Léotoing**, 70 ans, Éducateur spécialisé, retraité

Armelle **Jollivet**, 66 ans, Professeur, retraitée

Édouard **Duterte**, 37 ans, Artisan - travail de la pierre

Magali **Jacquet**, 42 ans, Accompagnante d'Elèves en Situation de Handicap

Olivier **Hantz**, 65 ans, Informaticien, retraité



La liste comportait 13 noms, les 11 premiers ont été élus et les 2 derniers le seront automatiquement au fur et à mesure des départs éventuels. Cette possibilité a été élargie aux petites communes afin d'éviter de se retrouver à 7 comme lors de la dernière mandature ou d'avoir à réorganiser des élections si l'effectif passe en-dessous de 7.

Les commissions

COMMISSION	RÉFÉRENT	MEMBRES
Actions sociales / associations	M.-Claire MARTIN-SISTERON	Christine SABATIER Lucie SAREN
Budget	Christine PEYROUX	Roland DEBERLE Christine SABATIER Michel BECKERT Didier LEOTOING Gérard HENTZEN
Commerce / artisanat / marché	Christine SABATIER	Gérard HENTZEN
Communication	Christine SABATIER	Didier LEOTOING M.-Claire MARTIN-SISTERON Lucie SAREN
Tourisme / attractivité	VV : Christine SABATIER Camping : Roland DEBERLE Musée : Michel BECKERT	Didier LEOTOING M.-Claire MARTIN-SISTERON Armelle JOLLIVET
Travaux	Roland DEBERLE	Gérard HENTZEN Pierre-Jean GALLET Edouard DUTERTE
Urbanisme / patrimoine / PCC / SPR	Gérard HENTZEN	Michel BECKERT Armelle JOLLIVET Pierre-Jean GALLET Edouard DUTERTE

Les commissions sont présidées de droit par le maire. La commission actions sociales / associations est en charge également de la culture

Les délégations

Correspondant défense nationale :
Pierre-Jean GALLET

RPI de l'école publique de Lavoûte-Chilhac :
Christine SABATIER, titulaire, et Marie-Claire MARTIN-SISTERON, suppléante

Petites cités de caractère :
Michel BECKERT, titulaire, et Gérard HENTZEN, suppléant

Syndicat Départemental d'Energies (SDE) :
Roland DEBERLE, titulaire, et Gérard HENTZEN, suppléant

MARPA :
Christine PEYROUX, titulaire, et Christine SABATIER, suppléante

Syndicat de Gestion des Eaux (SGEB) :
Lucie SAREN et Pierre-Jean GALLET, titulaires
Marie-Claire MARTIN-SISTERON et Didier LEOTOING, suppléants

Communes forestières de la Haute-Loire :
Pierre-Jean GALLET, titulaire, et Édouard DUTERTE, suppléant

SICTOM Issoire-Brioude :
Didier LEOTOING, titulaire, et Armelle JOLLIVET, suppléante

ADMR :
Christine PEYROUX, Christine SABATIER et Marie-Claire MARTIN-SISTERON, toutes bénévoles.

Espèces invasives (ambrosie, frelons asiatiques, moustiques tigres...) :
Christine PEYROUX, titulaire, et Marie-Claire MARTIN-SISTERON, suppléante

Le budget

Quelques éléments et commentaires sur le budget de la commune de Chilhac.

Le bilan de 2025

Pour 2025, le bilan financier de la commune de Chilhac est globalement positif. Il est présenté dans le tableau suivant avec les trois budgets qui sont en gestion communale où sont indiqués les montants des dépenses et des recettes à la fois pour le fonctionnement mais également pour l'investissement.

Pour la commune, la gestion stricte de 2025 dégage un solde positif pour le fonctionnement. Par contre le budget investissement présente un reliquat négatif à hauteur de 178 494 €. Ce solde est lié aux dépenses occasionnées par l'embellissement du village et dont une partie des subventions est encore à recouvrer vers les services de l'État comme ceux de la Région Aura ou encore de l'Europe. Ceci devrait se régulariser courant 2026.

Pour le budget du village de vacances, le solde de fonctionnement est lui aussi en excédent pour 31 925 €. Les investissements importants financés sur son budget, soit les places de parking réalisées rue des tilleuls, ont procuré un surcroît de dépenses. Là encore, des subventions seront à venir, selon ce qui a été déjà validé, ceci courant de l'année 2026. Le budget global est légèrement déficitaire.

Vie municipale

Pour le budget assainissement, nous avons un équilibre global pour la ligne de fonctionnement mais un solde négatif sur l'investissement. Ce dernier est la résultante du remboursement de l'emprunt long terme réalisé il y a plusieurs années pour le financement de la rénovation du réseau d'assainissement du bourg en dépenses. Il est également la conséquence d'une affectation des subventions (agence de l'eau et Département) liées à la réalisation d'une étude en cours sur notre réseau et station d'épuration. Ces travaux sont subventionnés à hauteur de 75%.

COMPTES FINANCIERS UNIQUES 2025

(résultats de clôture)

BUDGET		DÉPENSES	RECETTES	RÉSULTAT
COMMUNE	Fonctionnement	266 159,67 €	297 544,43 €	31 384,76 €
	Investissement	588 865,61 €	410 370,66 €	-178 494,95 €
	Total	855 025,28 €	707 915,09 €	-147 110,19 €
VV	Fonctionnement	131 118,53 €	163 043,73 €	31 925,20 €
	Investissement	109 811,73 €	65 899,92 €	-43 911,81 €
	Total	240 930,26 €	228 943,65 €	-11 986,61 €
ASSAINISSEMENT	Fonctionnement	29 633,89 €	29 907,39 €	273,50 €
	Investissement	18 702,41 €	13 692,00 €	-5 010,41 €
	Total	48 336,30 €	43 599,39 €	-4 736,91 €

Pour 2026 les éléments de budget votés en avril par le nouveau conseil sont présentés ici :

BUDGETS PRIMITIFS 2026

(prévisions budgétaires)

Comme d'habitude, dépenses et recettes sont présentées règlementairement à l'équilibre, pas de déficit programmé ici.

Le budget de la commune est marqué par : le projet de la réfection du chemin des pailhas (sentier qui descend de l'église vers l'Allier) ce projet doit être réalisé à l'automne. Ce chantier de 63.000 € est subventionné à hauteur de 37.000 €. Nous avons également des dépenses liées au travail de l'architecte qui nous a permis l'obtention d'un permis de construire pour le local technique (21.000 €). Les montants affichés prennent en compte les reliquats de subventions à rentrer sur l'embellissement et donc encore des mouvements assez importants.

BUDGET	DÉPENSES ET RECETTES ÉQUILIBRÉES	
COMMUNE	Fonctionnement	341 092,76 €
	Investissement	345 580,52 €
VV	Fonctionnement	248 914,90 €
	Investissement	103 395,22 €
ASSAINISSEMENT	Fonctionnement	32 150,89 €
	Investissement	62 832,78 €

Le budget du village de vacances est marqué par des mouvements de fonds liés aux subventions à recouvrer et des dotations à l'amortissement. Il n'y a pas de grosse opération programmée sur ce budget au titre de 2026.

Le budget de l'assainissement est marqué sur son volet investissement par la dépense programmée liée à l'étude de notre réseau.

Autres éléments de budget

En ce qui concerne l'endettement : pour la commune, les remboursements des différents prêts qui courent jusqu'en 2034, confèrent une annuité de 26.457 € pour un encours au début de 2026 d'un montant de 200 764 €. Pour le village de vacances, les remboursements seront à hauteur de 17.604 € en 2026 et les prêts auront été entièrement remboursés. Pour l'assainissement, nous remboursons 15.100 € annuellement pour un prêt qui court jusqu'en 2036 avec un encours au début de 2026 à hauteur de 158 818 €.

En ce qui concerne l'imposition de tout un chacun, en 2026 la commune n'augmente pas ses taux d'imposition (taxe foncière, taxe d'habitation) qui restent donc inchangées.

Conseil Communautaire de la Communauté de Communes des rives du Haut-Allier

Présidente : Sandrine Roux, maire de Chanteuges

Vice-président(e)s :

Franck NOËL-BARON, maire de Langeac, 1^{er} vice-président
Sylvie LEBRAT, adjointe à Saugues, 2^e vice-présidente
Robert PAYS, maire de Siaugues, 3^e vice-président
Magalie MISSONNIER, adjointe à Paulhaguet, 4^e vice-présidente
Alain CUSSAC, maire de Pébrac, 5^e vice-président
Agnès JEAN, maire de Saint-Privat-du-Dragon, 6^e vice-présidente
Michel CLEMENSAT, maire de La Chomette, 7^e vice-président
Karine CROS, maire de St Eugénie-de-Villeneuve, 8^e vice-présidente
David OLAGNOL, maire d'Ally, 9^e vice-président
Lydie BERTONI, maire de Mazerat-Aurouze, 10^e vice-présidente
Philippe MOLHERAT, maire de Mazeyrat d'Allier, 11^e vice-président
Jessica COUDERT, maire de Pinols, 12^e vice-présidente
Ludovic LEYDIER, maire de Thoras, 13^e vice-président
Caroline SAHUC, conseillère municipale à Langeac, 14^e vice-présidente

Membres du bureau :

Luce MANSOT, maire de Chavaniac-Lafayette
Marc SERVANT, maire de Chazelles
David ROCHE, maire de Saint-Arcons-d'Allier

Après en avoir débattu et sur proposition de la présidente, le conseil communautaire :
adopte pour l'année 2026 les taux suivants :

- Taxe Foncière (TF) : 2,62%
- Taxe sur le foncier non bâti (TFNB) : 16,16 %
- Taxe d'Habitation (TH) : 10,30%
- Cotisation foncière des Entreprises (CFE) : 26.,50 %

Commissions :

Des élus de Chilhac ont souhaité s'investir dans certaines :

Commission N°1 : Finances - Ressources Humaines - Communication :
Sandrine Roux, Franck NOEL-BARON, David ROCHE (conseiller délégué)

Commission N°2 : Travaux, déchets, GEMAPI, urbanisme :
Philippe MOLHERAT, Alain CUSSAC, Michel CLEMENSAT

Vie municipale

Commission N°3 : Services à la population (Enfance-Jeunesse, Santé, Social et Solidarités territoriales, Mobilités) :

Jessica COUDERT, Karine CROS, Magalie MISSONNIER
Christine PEYROUX et Lucie SAREN

Commission N°4 : Vie économique et développement durable :

Sylvie LEBRAT, Agnès JEAN, Robert PAYS
Gérard HENTZEN

Commission N°5 : Sports, Loisirs, culture et vie associative :

Caroline SAHUC, Lydie BERTONI

Commission N°6 : Tourisme et attractivité territoriale :

David OLAGNOL, Luce MANSOT (conseillère déléguée)
Christine PEYROUX

Commission N°7 : Services aux communes :

Ludovic LEYDIER, Marc SERVANT (conseiller délégué)

Infos pratiques

Bibliothèque

Bonne nouvelle : à l'heure de la raréfaction des services publics, de la numérisation à l'extrême, de la prolifération des écrans, il existe encore à Chilhac, un espace de lecture publique ! Il s'agit de notre bibliothèque municipale située place de Lachaud dans les locaux du village de vacances.

Un lieu particulier, agréable, retrouvez le plaisir de choisir sereinement un livre, de vous asseoir et feuilleter au calme un album, un documentaire ou une fiction, de partager vos coups de cœur... Notre fonds est varié, il séduira tous les âges. Les prêts de la médiathèque départementale élargissent encore le choix.

Quelques animations ont ponctué cette saison : cercle de lecture mensuel, participation au prix Passeurs de Mots, ainsi que l'accueil à Chilhac de la dixième édition de la journée *inter bibs*.

Lors de cette journée regroupant 28 bibliothèques et médiathèques publiques, nous avons pu mieux nous connaître, apprécier l'avancée de l'informatisation de notre réseau, travailler sur des thématiques précises et outils de gestion.

La bibliothèque s'est également positionnée sur des événements culturels pour l'automne prochain.



Infos pratiques

Comme chaque année, la communauté de communes nous propose de découvrir de nombreux livres primés. La *valise des nouveautés* est à votre disposition pour les mois d'été, profitez-en, pour de bonnes lectures estivales à l'ombre...



La dotation d'ouvrages de la CCAS d'EDF est également arrivée.

En résumé, la bibliothèque vous attend, venez la découvrir ou la redécouvrir !!!!

Nos horaires d'ouverture : le mercredi de 16h à 18h et dès que le village vacances est ouvert !!!

ADMR

Présente depuis de nombreuses années sur la commune de Chilhac, l'ADMR de Lavoûte-Chilhac poursuit sa mission de rendre la vie plus facile à celles et ceux qui en ont besoin. Les professionnels et bénévoles, tous engagés et formés à travers un réseau solidaire, agissent au cœur du territoire pour apporter des solutions adaptées aux familles et aux personnes fragilisées par l'âge, la maladie ou le handicap, toutes celles et ceux qui ont besoin d'une aide pour rester bien chez eux.

L'ADMR intervient pour : l'entretien du logement, la préparation des repas, l'accompagnement aux courses, le maintien du lien social...

Selon votre situation, vous pouvez bénéficier de différentes aides financières (caisses de retraite, APA, PCH...) ainsi que du crédit d'impôt, ce qui facilite l'accès aux services. L'équipe met tout en œuvre pour adapter au mieux les plannings, afin de répondre de manière réactive et personnalisée aux demandes de chacun.

Que votre demande soit occasionnelle ou durable, l'association est à votre écoute pour trouver la solution la plus adaptée à votre situation.



**1^{er} réseau national
et associatif
de service
à la personne**

Infos pratiques

Mutuelle

Complémentaire Santé & Prévoyance
Mutualia, experte des mutuelles communales



Sur rendez-vous à domicile ou en mairie

Tél. 04.75.64.63.63
www.mutualia.fr



Mutualia Alliance Santé, mutuelle soumise aux dispositions du titre II du Code de la Mutualité. Immatriculée au répertoire SIRENE sous le n° 402 376 203, photo 08

Mutualia, partenaire de la Communauté de communes des RIVES DU HAUT ALLIER

Avec Mutualia Alliance Santé ne renoncez plus aux soins, cessez de payer trop cher votre mutuelle et profitez d'une couverture santé optimale et globale, correspondant à votre situation.

Les avantages

- Des tarifs au plus juste, accessibles à tous les budgets
- 4 niveaux de garanties, pour s'adapter aux besoins de chacun
- Des conseillers Mutualia de proximité
- Une solution sociale et solidaire



Conseiller numérique

Nicolas Pacaut peut vous aider gratuitement à résoudre des problèmes de connexion, d'utilisation... même à domicile si vous ne pouvez pas vous déplacer. Il peut également vous conseiller sur le matériel qui vous conviendrait le mieux, vous orienter vers un dépanneur si nécessaire...

Ambroisie

Pour l'instant notre secteur est relativement épargné.

Les sachets de graines pour oiseaux sont un des moyens de dissémination. Si vous avez nourri les oiseaux durant l'hiver, surveillez les alentours de la mangeoire.

Il faut impérativement détruire la plante avant sa floraison et signaler sa présence en mairie.

Reconnaître L'AMBROISIE à feuilles d'armoise



OBSERVATOIRE DES AMBROISIES

 Une plante au pollen **dangereux** pour la santé

ATELIER DE DECOUVERTE ET D'INITIATIONS INFORMATIQUES GRATUIT

Un conseiller numérique vous propose des **ateliers numériques** collectifs - par niveau - sur différentes communes du territoire :

- 🌐 Découverte de l'ordinateur
- 🌐 Découverte de la tablette
- 🌐 Communication par internet (mail)
- 🌐 Manipulation photo
- 🌐 Internet

Nicolas PACAUT
CONSEILLER NUMÉRIQUE France services

Inscription dans les Mairies ou auprès du Conseiller numérique

OUVERT

07 60 38 48 24 n.pacaut@rivesduhautallier.fr **A TOUS**



Communauté de communes des Rives du Haut-Allier
Eglise André Besset
BP 10 - 43300 Lempdes
Coordonnées : 04 75 64 63 63
Site web : www.rivesduhautallier.fr

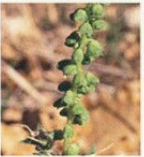

Fleurs mâles sur le long de l'épi



Tige velue



Feuille profondément découpée

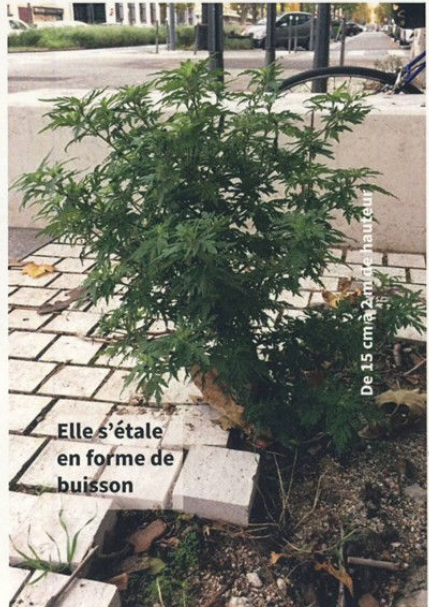

Elle s'étale en forme de buisson

De 15 cm à 2 m de hauteur

Moustique tigre

Agissons dès maintenant pour passer un été plus tranquille

Le moustique tigre est implanté dans tous les départements de la région Auvergne-Rhône-Alpes. Avec 1 300 communes colonisées en 2025, ce sont 80% des habitants de la région qui sont exposés au moustique tigre. Chilhac n'en fait pas partie mais il n'est pas loin.

Droits image - Adobe stock



Au-delà des nuisances qu'il peut générer au quotidien, le moustique tigre peut véhiculer des maladies virales (dengue, chikungunya, Zika). En effet, il peut contracter une de ces maladies en piquant une personne contaminée suite à un voyage dans les zones tropicales puis contaminer une autre personne.

Empêchez la ponte du moustique tigre avant qu'il ne vous envahisse.

Le moustique tigre réapparaît chaque printemps et colonise les petits contenants naturels ou artificiels de toutes formes situés près des habitations. Il pond directement sur les parois asséchées de ces contenants, susceptibles de se remplir d'eau. Une fois dans l'eau, les œufs se développent rapidement : il faut compter environ une semaine pour qu'émergent des moustiques adultes.

Le moustique tigre évolue ensuite dans un périmètre de 150 mètres autour de son lieu de naissance.

Si vous remarquez un moustique tigre chez vous, c'est qu'il est forcément né à proximité : dans votre jardin ou chez votre voisin. Vous avez donc les moyens d'agir en amont afin qu'il soit moins présent chez vous.

Voici quelques gestes simples et essentiels à mettre en œuvre chez vous d'avril à octobre. Prenez quelques minutes chaque semaine pour empêcher que le moustique tigre ne vous envahisse !

Mettez à l'abri ou supprimez tous les contenants où l'eau peut s'accumuler : soucoupes pour les pots de fleurs, pneus, bâches, jouets, mobilier de jardin, pieds de parasols, etc.

Vérifiez le bon écoulement des eaux de pluie (gouttières, regards, caniveaux ...) et entretenez votre jardin (taille, débroussaillage, élimination des déchets végétaux).

Changez l'eau des fleurs une fois par semaine.

Couvrez les bidons, citernes, bassins de récupération d'eau de pluie ou piscines gonflables hors d'usage et retournez les arrosoirs et brouettes.

Frelon asiatique

La campagne de piégeage des fondatrices a eu lieu de mars à fin mai sur une grande partie du territoire français. Les premiers chiffres sont affolants y compris en Haute-Loire. A Chilhac, malgré la destruction de 5 nids en 2025, 47 fondatrices ont été capturées ce printemps (19 l'an dernier). Il faudra renforcer encore le dispositif l'an prochain.

Faites-vous connaître en mairie si vous voulez aider à lutter contre la prolifération de cette espèce invasive.

Tous les particuliers piégeurs doivent retourner leurs résultats en mairie afin de centraliser les résultats au niveau du département.

Tous les nids devront également être signalés en mairie.



Infos pratiques

Collecte des déchets

Sur la commune de Chilhac ce sont :



Les déchets recyclables (bac bleu/couvercle jaune) :

Jeudi matin tous les 15 jours - semaines impaires -

Soit pour la période estivale :
en Juillet => les 2, 16 et 30
en Août => les 13 et 17
en Septembre => les 10 et 24

Les ordures ménagères (bac gris) :

Jeudi matin de chaque semaine en juillet et août, et semaines paires durant le reste de l'année.

Rappel de règles de citoyenneté :

Les collectes s'effectuant tôt le matin, merci de faciliter le travail des ripeurs en sortant votre poubelle la veille au soir.

Si, en raison de l'augmentation des dimensions des véhicules, la collecte ne peut plus se faire devant votre porte, apportez votre bac en bout de rue.

Respecter les consignes de tri (bac bleu/couvercle jaune), c'est respecter la planète ainsi que les mains des employés du centre de tri qui classent nos déchets par catégorie.

Les bacs collectifs mis à disposition, au parking de la fontaine et à la croix de mission, doivent être triés au même titre que les bacs personnels.

Les encombrants doivent être transportés directement à la déchetterie de Langeac. Ceux déposés à même le sol sont immondes et dangereux.

Pour la sécurité de toutes et tous, merci de déposer vos verres dans les containers prévus à cet effet et non par terre ou dans les poubelles avec risques de graves coupures pour les ripeurs ou les employés communaux qui nettoient les lieux.



Infos pratiques

Vous taillez vos arbustes, désherbez votre jardin ? Voici un rappel de la marche à suivre :

Pour les gros volumes : emmenez-les à la déchetterie.

Pour les plus petits volumes, seau, brouette : déposez-les au Tarret, sur le tas au fond de l'espace.

Rappel : Les déchets verts n'ont pas leur place dans les poubelles ménagères ni sur le domaine public.

Les composteurs sont réservés aux épluchures ou autres toutes petites quantités.

Merci pour votre compréhension

commerces et boutiques

L'Embuscade (bar-tabac-épicerie-restauration), 5 rue des remparts, 04.71.77.22.03

A la renommée du bon fromage (fromager ambulant) - les mercredis de 16h à 18h, 15 rue des remparts et en été sur le marché

Un goût de liberté (pâtisserie - biscuiterie), 8 rue de la petz, 06.50.71.66.01 facebook Ungout2liberte

Fée2terre (atelier de céramique artisanale), 1 rue du bac, 07.81.98.14.10 ou christinesabatier38@gmail.com

Boutique artisanale (céramique + accessoires et vêtements au crochet), 17 rue du château

Sur une île, (bijouterie et émailage d'art sur métaux), ancienne boulangerie, 6 rue de Lachaud, 06.43.20.37.83

Nouveau cet été !

Galerie de l'ancienne forge

Galerie de l'Ancienne Forge	
Ouverture en Juillet et Aout:	
Mercredi	18.00 - 20.00
Vendredi	15.00 - 19.00
Samedi	15.00 - 19.00
Dimanche	15.00 - 19.00
4 Rue de la Fontaine Jannie ART Tiffany	



Marché

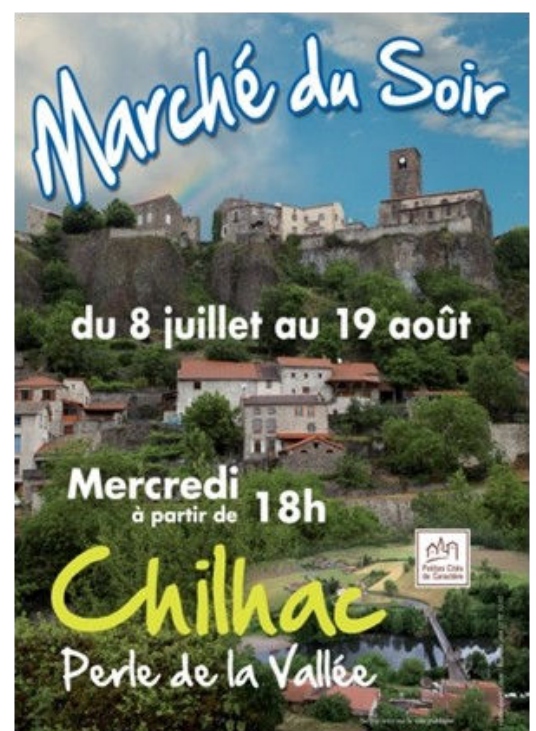

Association Française des Peintres sur Mobilier

L'AFPM a organisé sa 4^e biennale à Chilhac.

Une cinquantaine de membres de l'association étaient présents du 28 au 31 mai. Beaucoup de nouveaux mais une quatrième participation pour certains. La situation géographique au centre de la carte de France fait de notre commune le point de rencontre parfait pour ces professionnels originaires de toutes les régions. La facilité à se loger sur place grâce au village de vacances est également un atout majeur. Le charme du village a séduit ces artisans d'art qui malgré un programme chargé ont déambulé dans le village et ont apprécié un bain rafraîchissant à la plage en fin de journée.

Chacun avait apporté une pièce emblématique de son travail, l'exposition à la salle de la tour de ces créations était ouverte au public le samedi.



Outre leur assemblée générale, ils échantent sur leurs techniques et des fabricants de produits spécifiques à leur travail viennent leur présenter les nouveautés.

8 mai

Vendredi 8 mai 2026, Chilhac a commémoré le 81^e anniversaire de la Victoire de 1945. La population était rassemblée au pied du monument aux morts en présence des pompiers de la caserne de Lavoûte-Chilhac. Après la lecture du discours de la ministre des Armées et des Anciens combattants et le dépôt de la gerbe, les participants étaient invités à partager le verre de l'amitié au bar l'Embuscade.

La présence des pompiers ne sera plus systématique à chaque commémoration. Le faible effectif de la caserne ne leur permet pas d'aller dans toutes les communes de leur secteur d'intervention, un planning a donc été établi en accord avec les maires. On ne peut que les remercier d'être aussi disponibles sur leur temps libre.



Nuit des Musées

Le temps d'une soirée, samedi 23 mai, nous avons remonté le temps à l'occasion de la Nuit des Musées. Nous avons eu le privilège d'accueillir deux paléontologues de l'Université de Poitiers pour une visite à la lampe de poche. Les chercheurs ont partagé leurs connaissances et les découvertes qui permettent maintenant de savoir par exemple ce qu'a mangé un animal au cours de sa vie grâce à l'analyse de ses dents.

Un grand merci à ces experts pour la clarté de leur présentation ainsi qu'à Marion Vignal qui proposait en parallèle un atelier modelage.

Ils reviendront peut-être proposer une conférence en juillet et, en septembre, à l'occasion des journées du patrimoine.

Tournoi international !

Dimanche 24 mai s'est tenue la 8^e édition du tournoi International Jean Miramont, hommage au regretté curé de Chilhac, grand amateur de football. Le jardin Passot-Brézun s'est à nouveau transformé en terrain de foot, après un passage sur le stade de Lavoûte l'an dernier pour fêter les 10 ans du tournoi.

Pour cette nouvelle édition, une cinquantaine de joueurs venus des 4 coins de France, de Belgique et d'Espagne se sont retrouvés pour une journée sportive, conviviale et ensoleillée. Pas d'équipe chilhacoise cette année malheureusement, les cadres de l'équipe (Etienne Roustide, Maxime Peyroux, Loïc Meynardier...) ayant été retenus par des compétitions plus officielles.

Le titre a été remporté pour la première fois par les Barcelonais du Deportivo Raval qui courraient après la coupe depuis la première édition.



La soirée s'est poursuivie par un grand dîner avec remise de prix puis les plus vaillants ont pu profiter de la terrasse bien animée de l'Embuscade.

Les organisateurs Alban Passot et Cyrille Rebischung tenaient à remercier le Comité des fêtes pour le prêt des tables et des bancs, Jocelyn pour sa grande disponibilité et tous ceux qui ont participé au succès de cette nouvelle édition par leur aide précieuse.

En attendant une 9^e édition à la Pentecôte 2027...

La plage

Bien que la baignade n'y soit pas surveillée, la plage de Chilhac est un lieu de baignade officiellement recensé. La qualité de l'eau est contrôlée régulièrement et les résultats sont affichés à l'accueil du camping.

Qualité de l'eau : En cas de fortes pluies susceptibles d'altérer la qualité de l'eau, des interdictions préventives et temporaires pourront être prises par arrêté municipal. Cette démarche, demandée par l'ARS, vise à garantir la sécurité sanitaire des baigneurs.

Actualités

Les crues hivernales ayant rendu la berge dangereuse (notamment pour les enfants) en créant un talus abrupt, la plage a été entièrement réaménagée après accord des autorités compétentes. Le banc de galets et de sable a été étalé pour créer un vaste espace accueillant qui fait déjà le bonheur de nombreuses familles en quête de fraîcheur depuis le début du mois de juin.

Sécurité et réglementation :

Vigilance : La baignade en rivière n'est pas sans danger et le nombre de noyades en ce début de saison est très important. Soyez vigilants.

Stationnement : Comme les années précédentes, le parking se situe à environ 50 mètres avant la plage.

Animaux : Les chiens sont strictement interdits sur la plage pour des raisons sanitaires et de sécurité.

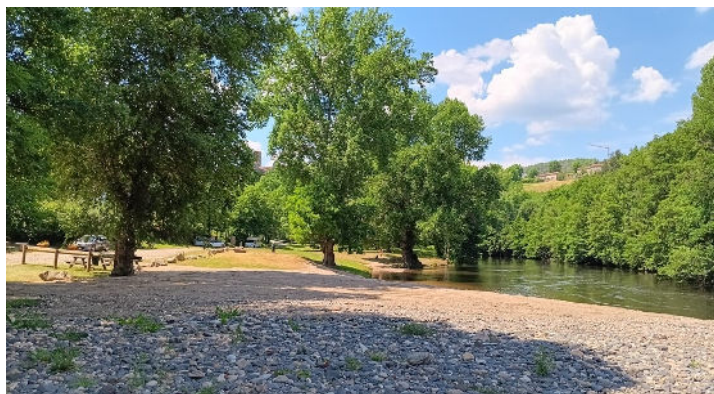

Exposition aquarelle et tampons gravés

Après leur « itinéraire asiatique », nous retrouvons cette année Françoise Fournier et Valérie Bonnier pour une exposition aquarelle et tampons gravés, à la salle de la tour, du 19 juillet au 2 août 2026. Un parcours « de la pierre à l'eau », de la vallée de l'Allier à la Camargue...

L'équipe jardinage : un engagement bénévole au service de la commune

Nous pouvons souligner l'engagement d'Annie CAMPREDON qui poursuit ce travail de fleurissement et dynamise une équipe de six bénévoles. N'hésitez pas à rejoindre l'équipe !

Cette année encore, les membres sont investis dans le fleurissement des espaces publics, ainsi que dans les travaux de désherbage contribuant à offrir aux habitants un cadre de vie agréable et un ravissement pour les touristes. Ce travail demande une implication régulière sur toute l'année.

L'un des points forts du travail fourni par cette équipe est sa dimension économique et écologique.

Actualités

Aucun achat de plants et plantes n'est réalisé. L'entretien régulier permet de préserver les plantations d'une année sur l'autre.

Des passionnées assurent la production de fleurs grâce à des semis, des boutures et à la récupération de graines d'une année sur l'autre. Cette organisation permet de maîtriser les dépenses de la commune,.

La municipalité remercie l'ensemble des bénévoles pour tout ce travail accompli. Bravo à tous.

Merci à chacune et chacun de le respecter.

Journée citoyenne

Une dizaine de bénévoles de 6 à 83 ans... se sont retrouvés samedi 13 juin au cimetière pour désherber les allées pendant que 3 ou 4 autres procédaient à la rénovation de la balustrade du village de vacances.



Malgré une chaleur bien présente, chacun a œuvré avec enthousiasme et dans la bonne humeur au service de l'intérêt collectif.

La matinée s'est terminée autour d'un verre de l'amitié et d'un repas partagé, moment convivial, apprécié de tous.

La municipalité remercie l'ensemble des bénévoles pour leur contribution à la vie de la commune.



Nous profitons de cet article pour rappeler que les concessions sont privées et que leur entretien est à la charge de la famille. En revanche, les allées, tout comme les espaces entre les concessions, sont publics et doivent resté libres. Les jardinières, compositions funéraires... doivent être sur les caveaux.

Fédération Française des Trucs qui Marchent

En recevant la visite de la FFTM, nous ne nous attendions pas à être à la une d'un journal régional.

Avec une page entière consacrée à Chillhac, nous aurons certainement des visiteurs de toute la région AURA.



10 Actua Haute-Loire et région

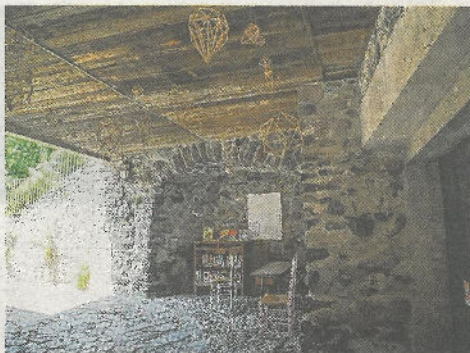

Tour de France des trucs qui marchent imaginé à Chillhac. Photos Laura Grezes



Haute-Loire

La Fédération française des trucs qui marchent séduite par le concept à Chillhac

À la recherche d'initiatives lancées dans les communes, des idées qui méritent d'être connues, partagées et pour quoi pas reproduites ailleurs, des élus sillonnent la France. Ils viennent de faire une halte sur les rives de l'Allier pour découvrir un projet qui, selon eux, est « du jamais vu ».

Chillhac. Cette commune de 171 habitants, nichée au cœur des gorges de l'Allier, appartient au cercle très fermé des 268 communes labellisées Petite cité de caractère de France. Dans la coquette mairie, où on savoure la fraîcheur alors que le soleil cogne à l'extérieur, on n'est pas peu fier de ce titre. Nous sommes à vingt-deux kilomètres au sud de Brioude, en plein cœur de ce village bâti sur une coulée de lave dominant la rivière encore sauvage.

Recenser les idées inspirantes des communes inventives

Le lieu est chargé d'histoire avec son église classée à l'inventaire des Monuments historiques, ses remparts du XV^e siècle, ses maisons en pierres apparentes qui se laissent admirer après le franchissement d'un porche ou au détour d'une ruelle... Sans oublier son musée de paléontologie mondialement connu pour sa collection de fossiles de mammouths, mastodontes, tigres à dents de sabre et petits animaux qui gambadaient ici, il y a deux millions d'années. Le lieu profite en plus d'un micro-climat méditerranéen qui lui a permis, autrefois, la culture de la vigne. La



La maire Christine Peyroux et Jocelyn Crespy entourés des représentants de la Fédération française des trucs qui marchent. Photo Laura Grezes

page vinicole est-elle définitivement tournée? Pas sûr...

Chilhac ne manque de charme, vous l'aurez compris. Mais, ce n'est pas la principale raison ayant poussé Raphaël Ruegger (maire de Neuvy-sur-Barangeon dans le Cher) et Raphaël Vignaud (maire-adjoint de Puisseux en Eure-et-Loir) à venir rendre une visite, mardi 23 juin. Les deux élus se présentent avec leur casquette de représentants de la FFTM (Fédération française des trucs qui marchent). Le nom peut prêter à sourire, mais l'affaire est on ne peut plus sérieuse. En tout cas, le but a le mérite d'être frappé au coin du bon sens.

Depuis quatre ans, cette fédération parcourt l'Hexagone à la rencontre des élus « menant des projets inspirants pour d'autres communes. L'idée est de montrer une forme noble de la politique et de démontrer que, indépendamment des sensibilités,

toutes les bonnes idées qui fonctionnent localement peuvent se dupliquer ». Les meilleurs projets seront présentés par ceux qui les portent lors d'une soirée en grande pompe organisée à l'automne à Paris, au Cirque d'Hiver Bougionne, la veille du prochain Salon des maires. Alors, pourquoi cette halte à Chillhac? Nous y venons.

Un concept inédit de « village vacances éclaté »

Pour commencer, un petit retour en arrière. Il y a une cinquantaine d'années, le village offrait un cachet nettement plus austère. Alors que de nombreuses maisons tombent en ruine le long d'une voirie encore en terre, et que l'exode rural fragilise l'avenir du bourg, les élus font le choix de miser sur le tourisme en lançant le projet allant à contre-courant : plutôt que de construire un équipe-

ment touristique excentré, ils décident de racheter et restaurer les bâtiments abandonnés du cœur de bourg pour les transformer en hébergements touristiques. Une partie du patrimoine est également réhabilitée grâce à des baux emphytéotiques conclus avec des propriétaires privés. De cette stratégie naît un concept alors inédit : un « village vacances éclaté », dont les hébergements sont intégrés dans les ruelles de la cité médiévale. Ouvert en 1982, le projet permet non seulement de préserver l'identité architecturale du village, mais aussi de redonner vie à un patrimoine qui semblait condamné.

« Le village vacances est viable, il est même excédentaire »

La gestion est alors confiée à un partenaire spécialisé dans les villages de vacances à voca-

tion sociale. Plus de trois cents lits, une soixantaine de gîtes pour les familles et les groupes, des cuisines, un bar, une salle de restaurant voient le jour. En 1997, le gestionnaire se retire et la commune, épaulée par le SMAT (Syndicat mixte d'aménagement touristique) du Haut-Allier, conclut un partenariat avec l'organisation dédiée aux œuvres sociales pour les salariés d'EDF-GDF (CCAS). Jusqu'en 2007, date à laquelle la municipalité lance un programme de rénovation et endosse le rôle gestionnaire de son parc via une régie. La capacité d'accueil est réduite à cent soixante lits afin de proposer des gîtes plus spacieux et recrute un agent chargé de l'exploitation. Pari gagnant... « Le village vacances est viable, il est même excédentaire à hauteur de 30 000 euros. Le bar-restaurant vit très bien ici et une petite pâtisserie a ouvert. C'est bien simple : la population triple en période estivale avec le village vacances, le camping et les résidences secondaires », confie la maire Christine Peyroux.

« La dynamique va bien au-delà du périmètre de la commune, les commerces de tout le territoire en profitent », poursuit Jocelyn Crespy, l'agent recruté pour assurer la gestion des sites. Par ailleurs, l'exploitation ne se limite pas à la période estivale : la commune ouvre aussi sa salle réservée aux réceptions (capacité d'accueil : 90 personnes) afin d'accueillir les événements (séminaires, réunions de famille...) et loger ses participants toute l'année « et à un tarif très raisonnable ».

• **Christophe Bouyer**

Vie du village

Aménagement de l'ancien cimetière

L'ancien cimetière fait l'objet d'un projet d'aménagement visant à valoriser cet espace tout en lui donnant une vocation à la fois conviviale, écologique et utile à la vie du village.

Le site est organisé en trois parcelles distinctes :

Une première parcelle est destinée à l'accueil des randonneurs accompagnés d'ânes, offrant un espace adapté pour une halte au cœur du village.

Une deuxième parcelle est consacrée aux **jardins partagés**. Les habitants souhaitant cultiver une parcelle devront se faire connaître auprès de la mairie et signer une convention précisant les modalités d'utilisation et d'entretien.

La troisième parcelle sera aménagée en **prairie fleurie**, agrémentée de plantes aromatiques et d'essences forestières. Un cheminement permettra aux visiteurs de découvrir les différentes espèces végétales et de profiter pleinement de cet espace naturel. Voir plan ci-joint,

Enfin, sous la tonnelle, un **espace de détente** sera créé avec l'installation d'un banc, invitant habitants, promeneurs et visiteurs à faire une pause dans un cadre agréable et apaisant.

Cet aménagement contribue à la préservation de la biodiversité, à l'embellissement du village et au développement d'espaces de partage et de rencontre pour tous. De jeunes enfants y évoluent parfois sur des temps d'accueil. Afin de préserver cet espace, les chiens n'y sont pas les bienvenus même en laisse.

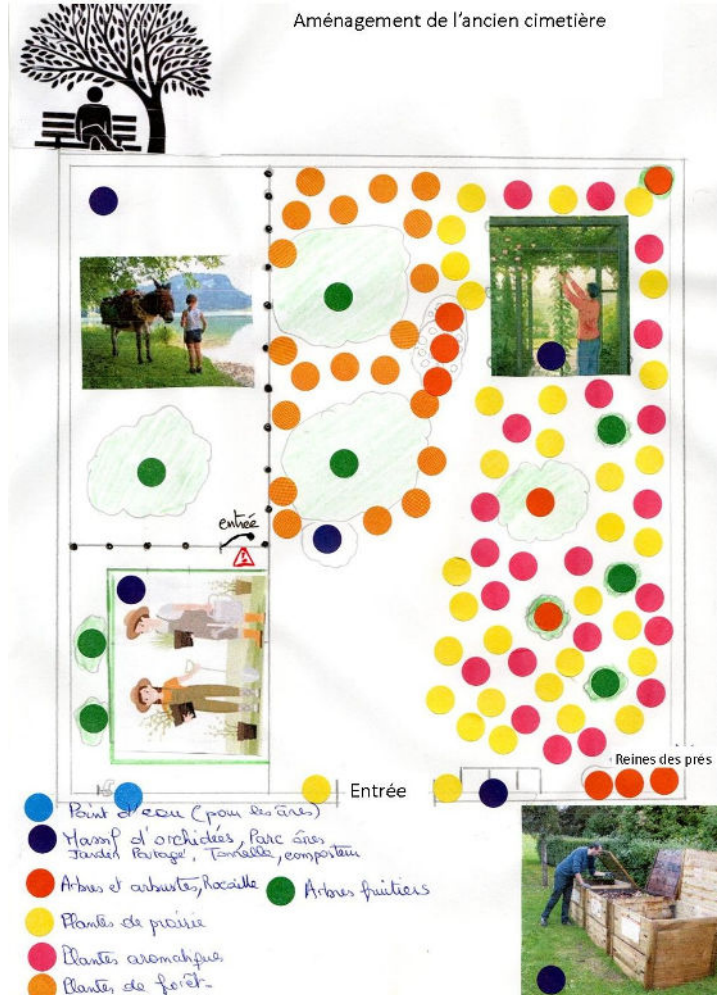

On accueille

Par mimétisme, peut-être, Natacha, Maguy et Olivier ont remonté le cours de l'Allier de Tapon à Chilhac. Au 10 et 9 de la rue des remparts. Natacha s'occupait d'une maison d'hôtes. Olivier a usé ses culottes courtes sur les galets de l'Allier et Maguy se partage entre ses filles à Paris et Olivier à Chilhac.

Nous sommes tous trois sous le charme du village et saluons tous les Chilhacoises & Chilhacois dont nous sommes ravis de faire connaissance.

État Civil

Naissance

Gabriel Monier Peyroux, né le 26 mai 2026



Transcriptions de décès

Françoise Leroy, épouse Malfoy, le 28/01/2026

Perrin Dominique, le 21/04/2026

Odette Caule, épouse Deberle, le 11/05/2026



Emplois saisonniers

Au village vacances, camping et musée

Deux salariés consacrent l'essentiel de leur activité au village de vacances toute l'année, soit l'équivalent d'un temps plein et demi. En plus de leur permettre de souffler un peu après une saison parfois intense, les temps faibles en fréquentation de janvier à mars permettent d'effectuer un ménage plus poussé des gîtes, de repeindre les menuiseries des gîtes, de réfléchir à de potentiels réagencements, mais aussi de lancer la saison qui démarre véritablement en avril et d'ores et déjà de se projeter sur l'automne, voire sur 2027, puisque les groupes, principale clientèle, qui viennent séjourner à Chilhac préparent souvent longtemps à l'avance leur venue en venant visiter au préalable nos infrastructures.

Un début de saison prometteur :

Si les locations individuelles sont restées assez marginales ce printemps, les réservations de groupes ont très bien fonctionnées en avril et mai, notamment pour l'ascension et pentecôte où plus de 120 personnes ont séjourné sur ce dernier week-end de 3 jours.

Du côté du camping, l'optimisme est aussi de mise : les annulations dues aux mauvaises conditions météorologiques de l'Ascension ont été minimisées par une fréquentation correctes en mai et juin, et le planning est déjà bien rempli pour juillet/août.

Quelques groupes sont également venus visiter le musée, ouvert sur demande en demi-saison mais ce mode de fonctionnement n'est pas idéal et le musée mériterait d'être encore plus mis en avant. Nos bonnes relations avec l'université de Poitiers, le muséum d'histoire naturelle de Paris et différents interlocuteurs vont nous permettre d'améliorer notre service et contribuer ainsi à son développement.

Une nouvelle équipe est mise en place cet été pour permettre un accueil de qualité dans les gîtes et au camping de Chilhac, mais aussi une aide dans la mise en place de la riche et variée offre d'animations du village (voir le programmation de la saison culturelle un été 2026 à Chilhac) et donc au musée, ouvert tous les jours de 10h à 12h et de 14h30 à 18h30 ; le mardi matin est consacré aux visites guidées et animations "carré de fouilles" (sur réservation au 04 71 77 47 26 ou musee.chilhac@gmail.com).

Depuis la fin du mois de mai, Denis Sauziade apporte son soutien à Xavier Peyroux aux services techniques et intervient pour les travaux d'entretien des gîtes et du camping.

Si vous visitez le musée cet été, vous serez reçu par Pierre-Alain Peyrin qui occupait déjà ce poste l'année dernière. Au cours de vos passages, que l'on espère fréquents à la plage du camping, vous aurez peut-être la bonne idée de vous désaltérer ou d'acheter une glace à la buvette tenue par Matthieu Pellicano et Diane Malatesta.

Enfin, parcourant les rues de gîtes en gîtes, vous croiserez Adèle Neyme qui apporte son soutien au ménage et à l'activité du village de vacances et du camping.

Nous n'avons pas besoin d'évoquer Marion Vignal et Jocelyn Crespy qui, depuis plus de 3 ans, œuvrent toute l'année au bon déroulement de cette petite fourmilière.



Adèle



Mathieu



Diane



Pierre-Alain

Vie associative

Comité des fêtes

Rétrospective de ce début d'année

Tripes à l'Embuscade, 18 janvier : Sur la proposition de quelques nostalgiques... après 7 ans sans ce rendez-vous de début d'année, le comité des fêtes a essayé de relancer ce repas et a été victime de son succès ! Une soixantaine de personnes est venue partager ce moment convivial.

Assemblée générale, 25 janvier : Une vingtaine de personnes a assisté à l'AG, de nouveaux bénévoles ont rejoint l'équipe. La réunion s'est terminée par la galette et le verre de l'amitié.

Loto, 21 mars : Le dernier loto de l'association datait de plus de vingt ans mais cette nouvelle édition a fait salle comble. Merci à tous les Chilhacois qui sont venus jouer et à tous les commerçants qui ont offert des lots.



Vide-greniers, samedi 16 mai : La pluie matinale et le froid ont découragé la majorité des inscrits mais quelques Chilhacois téméraires sont restés toute la journée pour le plus grand bonheur des chineurs sortis entre deux averses.

Feu de la S^t Jean, vendredi 26 juin : moment convivial mais pour la première fois sans feu en raison de la sécheresse et du risque d'incendie.



Manifestations à venir

Fête d'été : samedi 25 juillet, 19h30 repas sur réservation (sms nom + nombre au 06.69.43.78.67) suivi du bal et du feu d'artifice.

Dimanche 26 juillet : 7^e rassemblement de véhicules de 7h à 18h ; 14h : concours de pétanque ; 19h barbecue.

Repas offert aux Chilhacois, dimanche 6 septembre à l'école des sœurs : inscriptions avant le 29 août (sms nom + nombre au 06.69.43.78.67)

Suivez l'actualité de nos animations sur la page Facebook du comité des fêtes

N'hésitez pas à proposer votre aide lors des animations, notamment la fête d'été afin de soulager les organisateurs qui ont peu de répit durant 4 jours...

Club des orgues

Les activités du Club des Orgues se sont diversifiées en ce début d'année. Outre les traditionnels jeudis après-midi dédiés aux jeux, les sorties cinéma chaque mois à Langeac, nous avons reçu fin mars, à la salle des sœurs, un guitariste Jeff Toto Blues, conjointement avec l'association Les Dames de Chilhac.

Fin avril, nous sommes allés à Blesle, au musée de la coiffe et du costume traditionnel.

Le 28 mai a réuni les adhérents sous les parasols de l'Embuscade pour notre repas annuel.

Vie associative

Le premier semestre s'est clôturé le 25 juin avec un pique-nique sur l'aire des jeux et un tournoi de pétanque.

A l'automne, pourquoi pas un thé dansant et en projet une représentation théâtrale...? Tous les nouveaux adhérents sont les bienvenus quel que soit leur âge. Pour rappel, le Club des Orgues n'est pas exclusivement ouvert aux anciens.

Françoise Fournier, présidente du Club des Orgues



Les dames de Chilhac

Janvier : Assemblée Générale, suivie de la galette des Reines. Jean-Pierre ESBRAAT nous a présenté sa nouvelle association (Les Artistes de la Ribeyre)

Février : Atelier EPOXY ouvert à tous, animé par Valérie nouvelle venue dans notre association.

Mars : Sortie culturelle à l'Hôtel de la Dentelle de Brioude, visite plus initiation au fuseau. Concert avec Jeff Toto Blues en collaboration avec le Club des orgues, ouvert à tous.

Avril : Atelier « osier » animé par Annie.

Mai : Atelier fleurs en argile pour notre exposition florale à la salle de la tour.

Juin : Sortie culturelle, visite du village de St Geney-près-St Paulien, déjeuner suivi de la visite du Château de la Rochelambert.

Juillet/Aout : Vacances

Nous vous retrouverons en septembre avec en ouverture de saison la visite du doyenné qui reçoit cette année l'expo du peintre Matisse.

Notre association est ouverte à tous. Si vous voulez vous joindre à nous c'est simple : appelez Christine au 07.82.95.81.59

Bonnes vacances



Vie associative

Chilhac médiéval

Journée du patrimoine de pays et des moulins

La balade prévue le 28 juin a due être annulée en raison de la canicule mais sera certainement reprogrammée le 20 septembre à l'occasion des journées du patrimoine. Informations en temps voulu.

Les artistes de la Ribeyre

Au travers de l'atelier peinture et dessins que j'anime, je fais rayonner la créativité dans la diversité sous toutes ses formes.

A ce jour, l'association compte 14 membres qui se réunissent tous les lundis. L'apprentissage démarre pour certains par une période de noir et blanc.

Chilhac et les différentes communes de la Ribeyre fusionnent à travers les différentes expressions parfois académiques, parfois personnelles suivant l'évolution de chacune et chacun.

Plusieurs personnes de l'atelier ont participé à une sortie photographique dans la commune dans le but de perfectionner leur regard de futur artiste.

Dans une ambiance conviviale, les adhérents de l'association peuvent s'initier ou se perfectionner à différentes techniques de qualité : pastels secs, pastels gras, peinture acrylique, aquarelle, mine de plomb, crayon...

Chacun y trouve sa place dans un esprit de partage et d'encouragement.

Jean Pierre ESB RAT

Les membres de l'atelier exposeront le travail de l'année du 2 au 16 août à la salle de la tour.

Une reproduction de Gustave COURBET exécutée par Perrine GILBERT, résidente de Chilhac.



Jeunes de Chilhac

Les jeunes de Chilhac et des alentours relancent l'association des *jeunes de Chilhac*.

Petite nouveauté, les aubades ont eu lieu le samedi 20 juin et la fête de la Saint Jean le week-end suivant seulement.



Vie associative

ACCA de Chilhac

L'association de chasse communale compte environ 20 membres avec une dizaine de personnes présentes régulièrement.

L'association organise des matinées de battue les samedis ou dimanches de septembre à janvier. Lors de ces journées, l'usage du territoire reste ouvert à tous les utilisateurs (marcheurs, cyclistes...) et nous faisons attention à baliser les chemins et discuter avec les gens de passage, voire décaler la battue si une randonnée est organisée ce jour-là.

Si des personnes sont intéressées pour découvrir la chasse, vous pouvez venir accompagner un chasseur lors d'une battue. Pour toutes questions, vous pouvez contacter le président de l'ACCA Christian DEBERLE au 06.48.54.65.72.

Les pieds à terre

Les activités de l'association ne s'arrêtent jamais, petit retour sur cet hiver/ printemps et sur l'été qui arrive bien vite.

BAFA : Les formations du printemps ont à nouveau été accueillies dans les gîtes du village ! Les stagiaires et formateurs réunis pour l'occasion ont pu apprécier notre petite cité de caractère et son environnement en l'animant à l'occasion de grands jeux en tous genres. Quelques courageux ont même décidé de passer une nuit dehors dans le cadre d'un projet de stage, de sacrés souvenirs malgré la saison encore un peu fraîche !

La saison d'été arrive, et les formations font donc leur migration sur notre site pédagogique de **Base'Allier**, à Vacher, en amont du camping. Cela n'empêchera pas les stagiaires de monter quelques marches pour aller découvrir le village perché sur ses orgues, et d'y apprécier toutes ses possibilités d'animations, et pourquoi pas une petite visite au marché ?

Education à l'environnement :

Vous les avez peut-être aperçus dans le village : l'école privée de Lavoûte-Chilhac a participé à notre rallye-photo après la visite du musée Christian Guth, tandis que l'école de Bournoncle est venue découvrir les petites bêtes de l'eau et s'initier à l'archéologie avec un carré de fouille.

Sur notre site en bord d'Allier, les premiers accueils ont également commencé : formations « Animer dehors » pour des professionnels de l'enfance et de l'éducation, et une classe découverte venue du Puy-de-Dôme pour explorer notre territoire tout en séjournant en pleine nature.

Vous nous retrouverez cet été avec des animations pour le camping de Chilhac et deux visites de village, informations au village de vacances.

Jeunesse :

Notre accueil de Loisirs Sans Hébergement au sein de l'école publique de Lavoûte-Chilhac rouvre ses portes cet été du 6 juillet au 14 août ! Les formulaires d'inscription se trouvent sur le site internet.



Vie associative

Helmouth

Ouvert tous les :

Lundis : 9h-20h
Mercredis : 9h-17h
Place de Lachaud

Helmouth un projet qui tient la route !

L'activité à Helmouth a surfé sur la vague printanière et les activités bien-être, spectacles, projections n'ont cessé de bourgeonner.

L'espace culturel associatif est ouvert tous les lundis et mercredis en journée ; c'est l'occasion de venir découvrir le lieu si ce n'est pas déjà fait. Il y a encore eu quelques travaux dont la cour intérieure avec ses arches, qui est maintenant accessible au public.

Un projet à l'honneur :

Un habitant de Truchon, David, passionné par le 7^e art, a proposé de mettre à disposition sa collection de DVD à Helmouth. Ils ont trouvé leur place dans l'ancienne maison d'habitation et sont empruntables gratuitement. David organise aussi mensuellement une soirée projection d'un film précédé d'un repas partagé. Amis cinéphiles, bienvenue !

Atelier livre de recette, c'est chaud ! :

On vous en avait déjà parlé, et le projet continue de mijoter. Amateurice de cuisine, que vous ayez un ravioli fétiche, un vol au vent coup de cœur, un gloubi-boulga du tonnerre, une soupe sentimentale, cet atelier est fait pour vous ! Venez partager avec Marie et Chantal la crème de la crème de vos recettes. Un moment de partage, et de création pour illustrer votre recette. Accessible à tous et à toutes sans prérequis. Le prochain atelier est calé le 29 juin de 14h30 à 16h30

Vous l'avez raté ? N'hésitez pas à appeler Marie au 06 73 44 58 03 pour convenir d'un autre moment.



Le mange-minute arrive...

...Mettez à l'heure vos pendules,
C'est le 7 juillet que ça se passe,
Un tracteur déboule sur la place,
De quoi rester incrédule !

La commune et Helmouth vous présentent,
Une ribambelle d'artistes,
Ca va danser sur la piste,
Moment commun foule détente !



Le chœur d'Helmouth

La chorale militante *La Khomivala* fait dorénavant ses répétitions dans notre salle commune, et c'est un groupe ouvert à toutes celles et ceux qui voudraient pousser la chansonnette. Vous n'êtes pas sûr·e de votre talent ? Un conseil : prenez un air dégagé sur des airs engagés !

Les prochains RDV sont à 18h30 : 13 juillet, 10 août, 7 septembre, 21 septembre.

On est vernis :

Newzad présente à nos yeux ses créations. Entre collage et travail du métal, vous pourrez apprécier ses pièces du 1^{er} juillet au 1^{er} août. En cela, il inaugure Helmouth. Eh oui ! Ce sera la première exposition artistique dans nos locaux et le début d'une longue série, c'est certain.

Le tube !

L'association le tube jusqu'à présent porteuse de plusieurs projets (RDV basket-ball, chorale, fanfare,...) se recentre autour d'une seule identité ! C'est dorénavant la Fanfare du Dragon qui est porteuse de l'association ! Elle est composée de musicien.es de Chilhac et ses alentours.

Vous l'aurez probablement déjà entendue, puisqu'elle a joué à plusieurs occasions sur la commune durant les 3 dernières années.

Son répertoire est principalement à consonance festive, bien sûr, mais aussi balkanique !

Alors amis des cuivres, n'hésitez pas à venir nous écouter, et danser avec nous !

Agenda

Mardi 07 juillet, place de Lachaud 18h, et 21h

Tournée tracteur avec le collectif du mange-minute

Un tracteur, une remorque, une scène : une série de concerts, de la danse, du théâtre

Mercredi 8 juillet à Helmouth

15h - spectacle de marionnettes "Rouge Coeur"

Scénographie en Osier et en feutre de Laine. Durée 35min - Tout public + Petite enfance . Chapeau

16h - atelier de feutre de laine avec "Les Brindilleuses"

Fabriquez vous-même votre marionnette en feutre de laine

Durée 35min - Tout public + Petite enfance. Chapeau

19h - Vernissage de l'Exposition de sculpture ferraille et de collage - Newzad Menaf Sedik

Durée 1h - Tout public

21h - Concert "Les Violons d'Anaïs"

Durée 1 h 20 - Tout public. Chapeau

Lundi 13 juillet, camping au fil de l'eau, 10h

Atelier cirque : découverte du cirque contemporain proposée par la compagnie *au clair de la bulle*

Inscription au 06 65 41 15 19 - gratuit

Lundi 13 juillet, camping au fil de l'eau, 21h00

Concert : *Les oiseaux de trottoirs* Compositions originales et reprises arrangées de Brassens à Eminem, Tom Waits ou Sanseverino, la musique des oiseaux est riche, dansante, parfois drôle, souvent émouvante.

En première partie, à 19h, concert de la *Fanfare du Dragon* musique de brass band, des Balkans et autres voyages sonores

Mercredi 15 juillet, église Saint Honorat 21h

Concert interprété par la *Petite harmonie de Poche* Marche hongroise (extrait de la *Damnation de Faust*), Hector Berlioz ; *L'apprenti sorcier*, Paul Dukas ; la danse macabre, Camille Saint-Saëns ; *Carmen (suite)*, Georges Bizet dans une pensée pour un public familial

Vendredi 17 juillet, camping de Chilhac 10h à 12h

Orpillage animé par *Les pieds à terre* : Glissez-vous dans la peau d'un chercheur d'or : des simples cailloux aux pierres précieuses il n'y a qu'une battée. Inscriptions au 04 71 77 48 08 À partir de 7 ans - Gratuit

19 juillet au 2 août, salle de la tour

Exposition aquarelle et tampons gravés : Françoise Fournier et Valérie Bonnier

Lundi 20 juillet, école des sœurs 21h à 22h

Veillée chapati et contes animée par *les pieds à terre* :

Venez vous émerveiller de petites histoires d'hier et aujourd'hui en dégustant des pains chapati cuits aux feux de bois. Inscriptions au 04 71 77 48 10 - à partir de 6 ans - gratuit

Mercredi 22 juillet, place de Lachaud 21h – Durée 1h

Visite commentée de Chilhac animée par *les pieds à terre* : balade détente à la découverte des curiosités du patrimoine bâti, ses anecdotes, une parenthèse naturaliste sur les espèces emblématiques de Chilhac et des lectures de paysages. Inscriptions au 04 71 77 48 08 - gratuit

Vendredi 24 juillet, camping au fil de l'eau, 21h

Caravane Guinguette en concert :

Soufflet d'accordéon et cordes de guitare sautées à l'espagnole sur son lit de sauce contrebasse accompagnés de chansons moulées à la bouche. Parés pour la guinche, « Caravane Guinguette » se situe entre terroir et musique du monde

Samedi 25 juillet - Dimanche 26 juillet, au bord de l'Allier

Fête d'été organisée par le comité des fêtes

Mercredi 29 juillet, salle de l'école des sœurs 21h

Concert/Théâtre : *Je(s) nomade* par International Visual

avec des chansignes originaux d'Emmanuelle Laborit, des réarrangements du répertoire français, des reprises, des clips offrant une immersion sensorielle ; le chansigne est une forme d'expression artistique à part entière qui donne à voir une chanson en s'appuyant sur la richesse de la langue des signes

Proposé dans le cadre de la programmation de la CCAS

Vendredi 31 juillet, camping au fil de l'eau, 10h à 12h

Atelier cirque : découverte du cirque contemporain proposée par la compagnie *au clair de la bulle*

Inscription au 06 65 41 15 19 - gratuit

Agenda

Vendredi 31 juillet, camping au fil de l'eau, 10h à 12h

Atelier cirque : découverte du cirque contemporain proposée par la compagnie *au clair de la bulle*
Inscription au 06 65 41 15 19 - gratuit

Vendredi 31 juillet, camping au fil de l'eau, 21h

***Cie au clair de la bulle* : Spectacle de feu et lumineux !**

Spectacle de jongleries aériennes, enflammées, lumineuses et rebondissantes pour tous les regards - gratuit

19 juillet au 2 août, salle de la tour

Exposition des artistes de la Ribeyre

Dimanche 02 août, camping 18h

Anima : une création de l'association "les brindilleuses" avec Pauline Grospeaud, Gautier Lajoinie, Agathe Guignard, Myriam Bertrand

Spectacle déambulatoire tout public

Et si la nature nous apparaissait comme pour la première fois ? Au rythme des pas des quatre artistes, les arbres deviennent scène et le vent se fait mélodie. Entre mots glanés et sons capturés, laissez-vous emporter dans ce voyage.

Mercredi 5 août, place de Lachaud 21h

Concert : *Mah'na* : Une voix, un piano, un accordéon... et un voyage sonore s'ouvre au spectateur. Un spectacle à la croisée de la comédie musicale et du concert intimiste.

En première partie à 19h, *Amblerya*, duo rock dont l'univers décrit un monde imaginaire, pacifiste et libre

Vendredi 7 août, salle de l'école des sœurs 18h

Spectacle : *En forme !* en L.S.F ; mise en scène : Audrey Bonnefoy par la Cie *des petits pas dans les grands*.

En Forme ! en L.S.F est un spectacle bilingue (Français et Langue des Signes Française) qui s'adresse au jeune public dès 3 ans. A partir de formes géométriques et de couleurs, il illustre des histoires et des comptines de notre patrimoine collectif.

Proposé dans le cadre de la programmation de la CCAS

Dimanche 9 août, camping de Chilhac 18h

Concert : *Marcovitch L'Arcovitch*

Un accordéon en solo, des airs et chants traditionnels des Balkans, swing, chanson française... suivi à 21h d'un set de ses compositions

Mercredi 12 août, place de Lachaud 10h à 11h

Visite commentée de Chilhac animée par *les pieds à terre* : balade détente à la découverte des curiosités du patrimoine bâti, ses anecdotes, une parenthèse naturaliste sur les espèces emblématiques de Chilhac et des lectures de paysages. Inscriptions au 04 71 77 48 08 - gratuit

Mercredi 12 août, place de Lachaud 19h – Durée 1h

Concert *La Polvadeira* : musique traditionnelle brésilienne

Six musiciens accompagnés de leurs instruments réveillent les rythmes du forro, joyeuses énergies du nord-est du Brésil

Vendredi 14 août à 20h30 à Helmouth

Duo Framboyan, musiques mexicaines

Au chapeau (tarif conseillé 10€)

Mercredi 19 août, salle de l'école des sœurs 21h

Ciné-Concert par *La Compagnie Taofé* :

La pianiste et compositrice Nadia Boutayeb vous embarquera dans l'univers émotionnel et burlesque de Charlie Chaplin

Dimanche 30 août à 16h à Helmouth

Tibert, *La chanson comme un voyage, une écriture libre et poétique* . Chapeau

Toutes les animations sont à prix libres sauf indications contraires et celles proposées par la CCAS des IEG sont gratuites.

Rafraîchissement et petite restauration sur place ou dans le village

mémento

Mairie

Tél : 04.71.77.41.71 Mail : contact@chilhac.fr

Ouverture au public :

Mercredi de 14h à 17h
et Vendredi de 09h à 15h30

Suivez l'actualité du village sur :

Le site de la mairie : www.chilhac.fr

L'application : illiwap, Chilhac



L'application : PanneauPocket

Communauté de communes

Tél : 04.71.77.26.51

Infos intercommunales sur :

Le site : www.rivesduhautallier.fr

L'application : illiwap, communauté de communes des rives du Haut-Allier

URGENCES Santé / Sécurité

Gendarmerie.....	17
Pompiers.....	18
SAMU.....	15
URGENCES (à partir d'un portable).....	112
S.O.S. Médecin	04.71.04.33.33

Numéros d'écoute et d'aide

114 : envoyer un SMS pour une alerte discrète
ou en cas de handicap auditif

3919 : femmes victimes de violences

119 : enfance en danger

3977 : maltraitance envers les personnes âgées
ou handicapées

115 : pour l'hébergement d'urgence

Défibrillateurs :

- un défibrillateur est à votre disposition dans l'entrée de l'accueil du village de vacances.

- un autre est à l'accueil du camping en été
à la salle de l'école des sœurs en hiver

Services Divers



LA POSTE
AGENCE COMMUNALE

Agence Postale Lavoûte-Chilhac

Tél : 04.71.76.94.56

Horaires :

Lundi au vendredi de 9 h à 12 h 30 de novembre à
avril et de 14 h à 17 h de mai à octobre

Jeudi et Vendredi de 9 h à 12 h 30

Samedi de 9 h à 12 h



1^{er} réseau national
et associatif
de service
à la personne

ADMR à Lavoûte-Ch. (Assoc. du service à domicile
et à la personne) : 04.71.77.47.18

Cabinet d'Infirmières à Lavoûte-Ch :
04.71.77.44.36



Déchetterie Langeac (Chambaret) : 04.71.77.14.44

Collecte des déchets

Les déchets recyclables (bac bleu) : Jeudis matin
semaines impaires

Les déchets non recyclables (bac gris) : jeudis matin
semaines paires et chaque semaine en juillet et août

Rappel :

Merci

- de sortir les bacs la veille au soir, car passage tôt
le matin

- de rentrer les bacs le plus tôt possible après la col-
lecte